

Schnittstellenbeschreibung KVpro

Hersteller: KVpro.de GmbH
Internet: www.kvpro.de
Typ: Angebotsrechner für Krankenversicherung

Vorgehensweise KVpro:

Auswahl Person/Neueingabe Personendaten → Auswahl Gesellschaft + gewünschter Tarif → Berechnung → Auswahl von bis zu 3 Angeboten → Gegenüberstellung der Angebote im Einzelvergleich → Ausgabe jedes Angebotes aus dem Einzelvergleich heraus (Versendung als EMail, Ausdruck, Abspeicherung als PDF-Datei)

Stellung von SALIA®:

Export der Daten aus SALIA®

Übergabe von Personengrunddaten in eine Importdatei die von KVpro eingelesen werden kann (Minimierung der manuellen Eingaben)

Übergebene Personendaten an KVpro

- Anrede
- Titel
- Name (Vorname + Familienname)
- Geburtstag
- Straße (incl. Hausnummer)
- Land (Länderkennzeichen)
- PLZ
- Ort
- Telefon
- Fax
- Email
- Internet

Bei Anschrift und Kommunikation wird stets versucht zuerst private Angaben zu übernehmen. Wenn diese nicht vorhanden sind, die geschäftlichen Angaben.

Hinweis: Es wird stets nur die 1. private oder geschäftliche Angabe verwendet.

Es ist stets nur der Export der aktiv geladenen Person möglich. Die zu übergebenden Daten können verändert werden. Änderungen bzw. Neueintragungen werden jedoch nicht in SALIA® zurückgeschrieben.

Die exportierten Daten werden im Verzeichnis\ASS\Import\salia_person_import.txt gespeichert.

Kann das Arbeitsverzeichnis von KVpro (das Verzeichnis ...\ASS) nicht von SALIA[®] ermittelt werden, kann einmalig ein Verzeichnis eingestellt werden, in das zukünftig alle Exporte gespeichert werden. Der gespeicherte Pfad zu diesem Verzeichnis liegt in der Datei salia.ini. Existiert dieser Pfad, so wird er zukünftig für jeden Export verwendet.

[KVpro]

import_dir=C:\ASS32\IMPORT

Import von Berechnungsergebnissen nach SALIA[®]

KVpro bietet keinen Export der Ergebnisse von Angebotsberechnungen. Dauerhaft gespeicherte Berechnungsergebnisse findet man nur in PDF-Dateien.

Der Name jeder dieser Dateien ist wie folgt aufgebaut:

Familienname – Vorname – JJJJ-MM-DD-HH-MM-SS.pdf

Beispiel: humpelmann-jörg-2005-03-21-10-30-57.pdf

Vorgehensweise SALIA[®]:

Einlesen aller noch nicht in SALIA[®] gespeicherten PDF-Dateien aus dem Verzeichnis ... \ASS32\ASSDATA\PDFDoku → Versuch an Hand des Dateinamens eine Person zuzuordnen → eventuelle manuelle Zuordnung einer Person zu einem PFF-File. → Übernahme nach SALIA[®] (Anlegen eines eingereichten Geschäftes bei der jeweils zugeordneten Person; Gesellschaft: 00000/[unbekannt/gebündelt], Tarif: KVpro). Zum eingereichten Geschäft wird die PDF-Datei als Dokument hinzugefügt.

Hinweis: Der Tarif KVpro wird automatisch angelegt wenn er noch nicht vorhanden ist. Es werden nur PDF-Files übernommen, denen eindeutig eine Person aus SALIA[®] zugeordnet wurde (automatisch oder per Hand).



Bild: eine Datei der wegen Namensgleichheit keine Person eindeutig zugeordnet werden konnte.



Bild: Eingereichtes Geschäft mit PDF-Datei in der Dokumentenübersicht

Aufruf der Schnittstelle aus SALIA®:

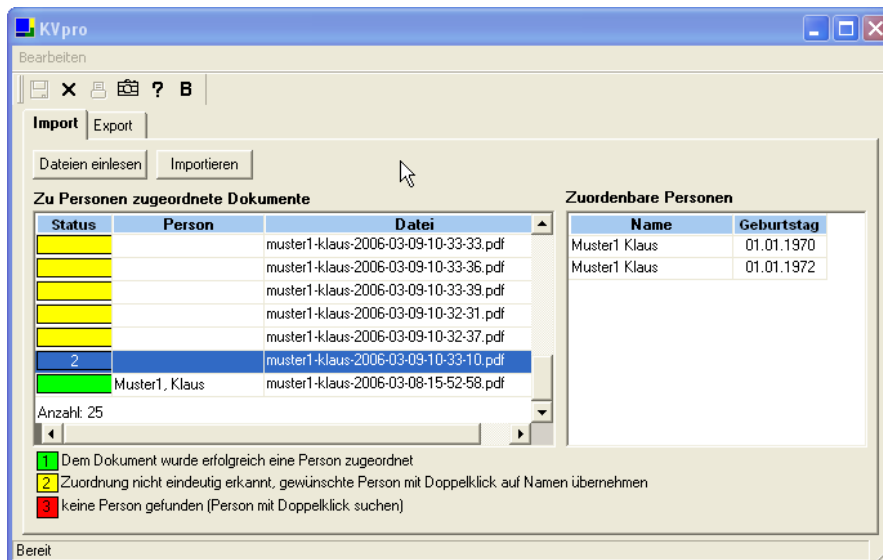
Hauptmenüpunkt Schnittstellen
Untermenüpunkt KVpro.de

Die Schnittstelle zu KVpro ist ein Bezahlmodul. Der Menüpunkt wird nur gezeigt, wenn KVpro als auf dem Rechner installiert erkannt wird.



SQL Projekt AG
Franklinstr. 25a
01069 Dresden
Tel.: 0351 876 190